

2011. >

第100号

# 社協だより

福祉わくや

## 想いつながらる“千羽鶴”



ゆうらいふ「避難所・ミニ誕生会」

若さ溢れるボランティアの皆さんから卒寿を祝う歌のプレゼントがありました。

### ◆◆◆ 第100号の主な内容 ◆◆◆

- ★涌谷町災害ボランティアセンターの77日間……………2～3
- ☆平成23年度事業計画……………4
- ★平成23年度資金収支当初予算……………5
- ☆評議員・福祉推進員の紹介……………6
- ★平成22年度決算報告……………7
- ☆Pick up社協事業……………8
- ★地域ふれあい活動紹介……………9
- ☆ゆうらいふ通信……………10
- ★社協インフォメーション……………11～12

編集・発行

ふれあいネットワーク

社会福祉法人 涌谷町社会福祉協議会

〒987-0121 宮城県遠田郡涌谷町涌谷字新下町浦192番地  
涌谷町高齢者福祉複合施設「ゆうらいふ」内  
TEL (0229) 43-6661 FAX (0229) 43-6670  
E-mail: shakyo@wakuya-sfk.net

ホームページ: <http://www.wakuya-sfk.net/>

# “結が復興の原動力 今 地域があったかい”

## 涌谷町災害ボランティアセンターの77日間

涌谷町社会福祉協議会では、3月11日の地震発生により涌谷町高齢者福祉複合施設「ゆうらいふ」も町から福祉避難所の指定を受け、その運営を担いました。涌谷町における地域福祉の中核を担う涌谷町社会福祉協議会としては、避難所運営のみならず、町内全域に視野を向けることが求められ、被害状況から町と協議し、3月16日(水)から5月31日(火)までの77日間、涌谷町災害ボランティアセンターを設置しました。

### 町内での災害ボランティア活動

今回の地震は町外、他県でも甚大な被害があり、すべてのライフラインがストップしたことから、ボランティア支援は一人暮らし、高齢者世帯、障害者世帯とし、ボランティア活動は地域の区長、自治会長、民生委員、地域福祉会長(評議員)の協力による相互支援の形をとりました。

主な活動としては、ブロッコリーや部屋の片付けを始め、避難所へ勤労福祉センターへ支援として対話、マッサージ、足湯、理容を行いました。また日用品の物資提供を行ないました。

実際に、避難所でボランティア活動を行った長谷川さん(八雲区)と、地域で活動した10区自治会からの声を紹介します。

#### ◆◆◆ 避難所ボランティア ◆◆◆

##### 「笑顔と優しい手の出前」

長谷川 優子(八雲区)

私にも何かできる事が無いかと今回初めて災害ボランティアの登録をしました。主な活動は避難所で被災者の方々の不安や緊張をほぐす事を目的とした対話やマッサージなど。町内外から来られた方々、境遇は様々でしたが大変な状況にもかかわらず皆さん明るく、初心者で勝手が分からない私を気遣ってさえくれました。これからの生活に不安や心配も多いと思いますが再スタートに向けて、あの素敵な笑顔で前向きに進んでほしいと思います。



##### 「3・11 未知との遭遇」

10区自治会 自主防災組織

それは突然やってきた。激しく長い揺れ、地震を多く経験してきたが、これほどの揺れは初めてのことだった。とっさに浮かんだのは地域内の安全と要援護者の安否だった。生活センターへ急行し災害対策本部を設置し発電機をスタートさせ情報収集を開始した。安否確認の担当から無事の確認が次々に集まってきた。区長と民生委員からも情報が集まり被害状況が速報として把握できた。福祉推進員の協力で要援護者の一時避難を確認しセンターに受け入れること、照明、暖房、炊き出しを地域の有志に協力を頂き避難所を開設した。要援護者の方、数人を含め20名位の方で最初の夜を迎えた。強い余震も明かりと多くの人がいることで安心感があり不安の中にも心強い雰囲気一夜を明かす事が出来た。

翌日から要援護者の方への炊き出しや生活水の提供などを3日間実施した。次第に家族による避難者の引き取りや公的避難所への移転が進み緊急避難所の役目も縮小し、発電機のガソリン不足などから避難所を閉鎖したが、要援護者巡回と生活水の提供はライフラインが復旧するまで継続した。

短期ではあったが自主防災組織として初期活動は機能したと思っている。不十分なが自主防災組織を結成し役割分担や発電機などを備えていたことが役立ったこと、言うまでもありません。

これからは日頃の訓練や役割分担を明確化するなど課題は残りましたが自主防災組織の機能強化と地域コミュニティの構築に日頃の行事を通して進めていきたいと考えます。



## 町外での災害復旧ボランティア活動

涌谷町災害ボランティアセンターでは、町内におけるニーズ対応が終了したことを受けて、甚大な被害のあった石巻市へ災害ボランティアを4日間に亘り延べ81名派遣しました。活動するにあたり石巻市災害ボランティアセンターにボランティア登録をし、住宅地の瓦礫撤去や小学校の清掃活動などを行いました。

◆◆◆災害復興支援ボランティア◆◆◆



<湊地区>

「明日への一步・・・」  
 大学二年 福田 剛道(3区)

今回の災害ボランティアに参加し普段、涌谷町に住んでいては見ることができない石巻市の現状を見ることができて、とても貴重な体験になりました。それと同時に微力でしたが被災地の方の役に立つことができ、良かったと思います。

私の中では大街道小学校での作業が一番印象に残っています。校舎の1階では授業が行なわれていたのですが、2階の教室は避難所になっていました。これからも復興に向けて自分ができる事をやっていきたいです。



<渡波地区>

## 炊き出しや物資の提供による支援活動

涌谷町災害ボランティアセンターでは、町外への支援を希望する人・団体への情報提供や協力・支援を行ないました。また、町民の協力により女川町へ176匹のこのぼりを届けました。

### ～チーム“結っこわくや”による、女川町、雄勝町への炊き出し～

「涌谷も被害を受けたが、もっと、もっと大変な人がいる!」「自分たちにできる事、何かしたい。」「困った時はお互い様!」…という熱い想い「**こころの栄養を届けよう!!**」で集まった有志が「チーム“結っこわくや”」とグループを立ち上げ、炊き出しを実施しました。メニューは、涌谷の特産品を取り入れたおぼろ汁、ササニシキのおにぎり、煮付け、漬物、搾りたて牛乳など、食材はメンバーの持ち寄りの逸品であり、被災された方々の栄養バランスも考えたもので大変好評でした。

炊き出しの他にも、町内に駐屯している自衛隊に草もち等を振る舞い、交流を通して災害復旧活動に対する感謝の気持ちを伝えるといった活動、被災地への物資提供なども行なっています。



## がんばろう宮城!! がんばろう涌谷!!

涌谷町社会福祉協議会では4月4日から女川町災害ボランティアセンター運営スタッフとして継続して職員を派遣しています。また、石巻市と東松島市には一般ボランティアとして職員を派遣し、近隣市町村の一日も早い復興を願い、元気な宮城を目指し職員全員、力を合わせています。

# 平成23年度 事業計画

涌谷町社会福祉協議会では、地域福祉事業と介護保険事業の2本柱で事業を展開しています。今回はより地域住民の皆さんに身近な「地域福祉事業」を抜粋して紹介します。

地域福祉事業では、「誰もがその人らしく安心して暮らすことができる地域社会の実現」をめざし、住民主体を活動の基盤とした地域福祉活動、ボランティア活動の推進と啓発活動などを行っています。

## ～ 基本理念 ～

**誰もがその人らしく  
安心して暮らすことができる  
地域社会の実現**

「わたしたちは、  
あなた「**ゆう・You(利用者・家族・地域住民)**」と共に  
あなたの生活「**らいふ・Life(人生・生命・生涯)**」  
を大切にします。」

### 【重点項目】

- 1 地域福祉活動計画の周知
- 2 小地域福祉活動の推進
- 3 福祉についての啓発活動
- 4 総合相談事業関係機関との連携
- 5 災害ボランティアの育成と防災意識の向上

### 【児童福祉事業】

- 福祉教育研修会
- 子育てサロン「ほっとママ」
- 福祉作文・ポスター・標語コンクール…P.11参照
- エプロンおばさんと遊ぼう広場…P.8参照



### 【地域福祉事業】

- 小地域福祉活動の支援
- 地域福祉活動推進研修会
- 地域福祉懇談会
- 小地域福祉見守りネットワーク活動の推進
- 総合相談…P.12参照



### 【高齢者福祉事業】

- ひとり暮らし高齢者ふれあい事業「さくら会」…P.11参照
- ひとり暮らし高齢者安心BOX設置事業…P.8参照
- 配食サービス事業【町受託事業】
- 敬老記念品贈呈



### 【障害者福祉事業】

- ふれあいサロン“おしゃべり広場”…P.11参照
- 特別支援学級社会見学会



### 【ボランティアセンター事業】

- ボランティア活動の推進
  - ・各種ボランティア養成講座
- 福祉教育の推進
  - ・キャップハンディ体験講座
- 夏休み福祉体験月間…P.11参照



涌谷町高齢者福祉複合施設  
ゆうらいふの介護事業

〔介護保険・障害福祉サービス事業〕

◆居宅介護支援サービス  
〔居宅介護支援〕

◆ホームヘルプサービス  
〔訪問介護(予防)〕

◆訪問入浴サービス  
〔居宅介護・重度訪問介護〕

◆訪問入浴介護(予防)  
〔訪問入浴介護(予防)〕

◆デイサービス  
〔通所介護(予防)〕

◆五番町デイサービス  
〔認知症対応型通所介護(予防)〕

◆特別養護老人ホーム  
〔介護老人福祉施設〕

◆グループホーム  
〔認知症対応型共同生活介護〕

【受託事業】

◆生活支援ハウス(定員4名)

◆障害者デイサービス(月・水)

◆介護予防事業  
介護予防教室(お達者教室)  
中地区コミュニティセンター  
(月2回)

★新規「認知症・うつ・閉じこもり」予防を目的とした教室  
(脳力アップ倶楽部)の実施

※各地域(行政区)に出向きます。  
※地域からのお声かけを待っています。



資金収支予算書

(単位:千円)

勘定科目	一般会計 (法人全体)	内 訳	
		法人運営部門 地域福祉部門	ゆうらいふ部門 (介護サービス)
会費収入	6,402	6,402	0
寄付金収入	350	300	50
経常経費補助金収入	31,654	22,894	8,760
助成金収入	152	152	0
受託金収入	24,553	4,063	20,490
事業収入	3,562	2,210	1,352
共同募金配分金収入	4,050	4,050	0
介護保険収入	386,225	0	386,225
利用料収入	2,366	0	2,366
雑収入	1,753	93	1,660
受取利息配当金収入	11	11	0
経理区分間繰入金収入	18,663	13,060	5,603
経常収入計(1)	479,741	53,235	426,506
人件費支出	318,200	31,141	287,059
事務費支出	26,966	3,335	23,631
事業費支出	83,795	7,223	76,572
共同募金配分金事業費	2,500	2,500	0
助成金支出	2,310	2,310	0
経理区分間繰入金支出	18,663	5,270	13,393
経常支出計(2)	452,434	51,779	400,655
経常活動資金収支差額(3)=(1)-(2)	27,307	1,456	25,851
施設整備等収入計(4)	0	0	0
固定資産取得支出及び繰入支出	8,800	0	8,800
施設整備等支出計(5)	8,800	0	8,800
施設整備等資金収支差額(6)=(4)-(5)	△8,800	0	△8,800
その他の収入	1,294	1,294	0
財務収入計(7)	1,294	1,294	0
積立預金積立支出	1	1	0
その他の支出	15,939	3,452	12,487
財務支出計(8)	15,940	3,453	12,487
財務活動資金収支差額(9)=(7)-(8)	△14,646	△2,159	△12,487
予備費(10)	0	0	0
当期資金収支差額合計(11)=(3)+(6)+(9)-(10)	3,861	△703	4,564
前期末支払資金残高(12)	218,964	11,122	207,842
当期末支払資金残高(11)+(12)	222,825	10,419	212,406

平成23年度  
資金収支  
当初予算

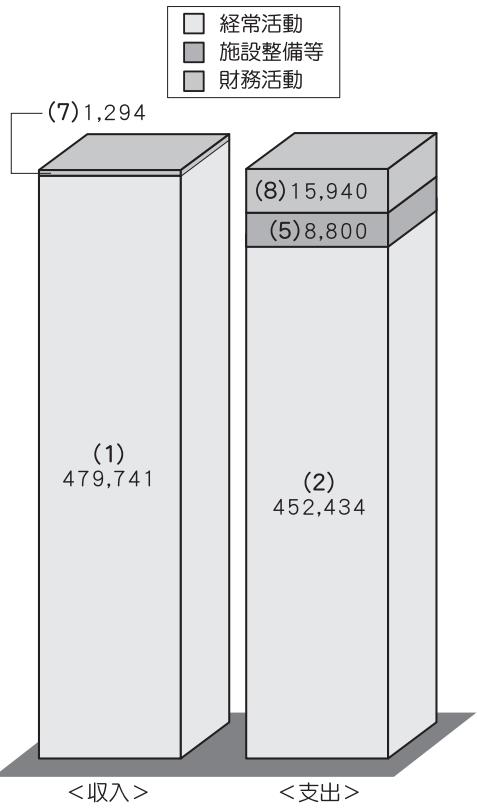

社協組織体制(職員状況) H23.6.1現在

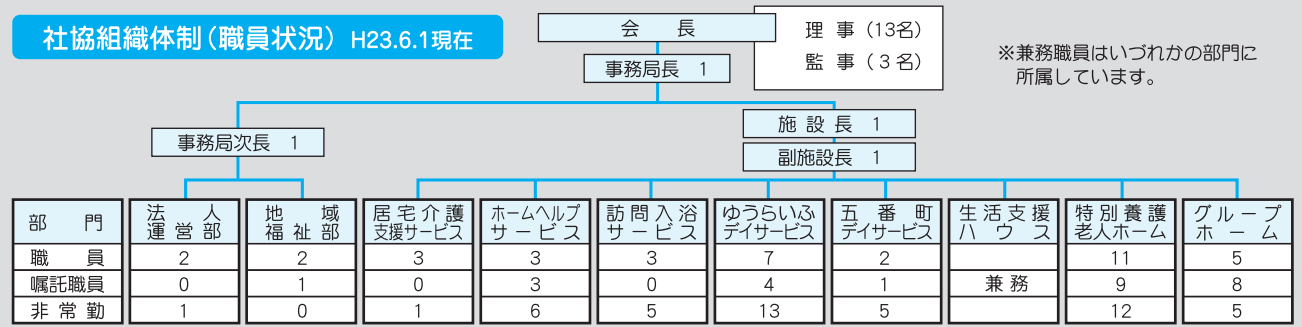



資金収支計算書

(自)H22. 4. 1~(至)H23. 3. 31

(単位:千円)

勘定科目	一般会計 (法人全体)	内 訳			
		法人運営部門 地域福祉部門	ゆうらいふ部門 (介護サービス)		
經常活動による収入	会費収入	6,402	6,402	0	
	寄付金収入	578	428	150	
	經常経費補助金収入	31,687	22,894	8,793	
	助成金収入	145	145	0	
	受託金収入	23,176	4,116	19,060	
	事業収入	3,240	1,609	1,631	
	共同募金配分金収入	4,717	4,717	0	
	介護保険収入	385,873	0	385,873	
	利用料収入	1,567	0	1,567	
	雑収入	3,065	309	2,756	
	受取利息配当金収入	159	14	145	
	経理区分間繰入金収入	18,519	13,507	5,012	
	經常収入計(1)	479,128	54,141	424,987	
經常活動による支出	人件費支出	322,488	30,725	291,763	
	事務費支出	18,326	2,720	15,606	
	事業費支出	67,843	5,108	62,735	
	共同募金配分金事業費	2,149	2,149	0	
	助成金支出	3,573	3,573	0	
	経理区分間繰入金支出	18,519	6,605	11,914	
	經常支出計(2)	432,898	50,880	382,018	
	經常活動資金収支差額(3)=(1)-(2)	46,230	3,261	42,969	
施設整備等による収入	施設整備等寄付金収入	2,400	0	2,400	
	施設整備等収入計(4)	2,400	0	2,400	
	施設整備等による支出	固定資産取得支出及び繰入支出	7,145	81	7,064
		施設整備等支出計(5)	7,145	81	7,064
施設整備等資金収支差額(6)=(4)-(5)	△4,745	△81	△4,664		
財務活動による収入	その他の収入	8,487	238	8,249	
	財務収入計(7)	8,487	238	8,249	
	財務活動による支出	積立預金積立支出	3,001	1	3,000
		その他の支出	14,163	2,173	11,990
財務支出計(8)	17,164	2,174	14,990		
財務活動資金収支差額(9)=(7)-(8)	△8,677	△1,936	△6,741		
予備費(10)	0	0	0		
当期資金収支差額合計(11)=(3)+(6)+(9)-(10)	32,808	1,244	31,564		
前期末支払資金残高(12)	213,820	13,033	200,787		
当期末支払資金残高(11)+(12)	246,628	14,277	232,351		

平成22年度  
決算報告

- 經常活動
- 施設整備等
- 財務活動

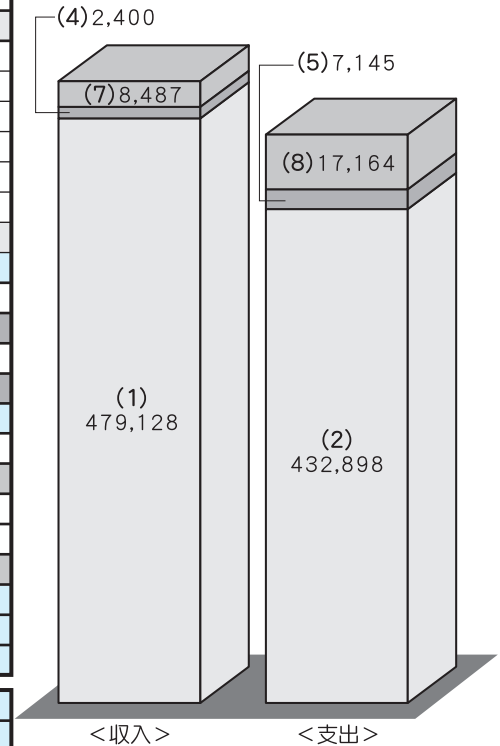

貸借対照表

H23年3月31日現在 (単位:千円)

資産の部				負債の部			
科目	当年度末	前年度末	増減	科目	当年度末	前年度末	増減
流動資産	275,798	236,441	39,357	流動負債	37,067	30,124	6,943
現金	50	10	40	未払金	22,397	17,935	4,462
預貯金	215,401	175,071	40,330	預り金	6,751	4,532	2,219
未収金	59,955	61,306	△1,351	前受金	23	114	△91
貯蔵品	154	0	154	仮受金	0	39	△39
立替金	218	54	164	賞与引当金	7,896	7,504	392
仮払金	20	0	20				
固定資産	252,885	241,022	11,863	固定負債	112,146	106,260	5,886
基本財産	1,000	1,000	0	長期預り金	1,294	1,294	0
その他の固定資産	251,885	240,022	11,863	退職給与引当金	110,730	104,966	5,764
車輛運搬具	8,400	7,401	999	徴収不能引当金	122	0	122
器具及び備品	3,296	1,500	1,796	負債の部合計	149,213	136,384	12,829
権利	153	153	0	純資産の部			
ソフトウェア	1,217	826	391	基本金	1,000	1,000	3,000
長期貸付金	84	172	88	その他の積立金	128,005	125,005	3,000
退職共済預け金	110,730	104,965	5,765	人件費積立金	100,000	97,000	0
人件費積立預金	100,000	97,000	3,000	備品等購入積立金	25,000	25,000	0
備品等購入積立預金	25,000	25,000	0	運用財産積立金	3,000	3,000	0
運用財産積立預金	3,000	3,000	0	生活安定資金欠損補填積立金	5	5	0
生活安定資金欠損補填積立預金	5	5	0	次期繰越活動収支差額	250,465	215,075	35,391
資産の部合計	528,683	477,463	51,220	純資産の部合計	379,469	341,079	38,391
				負債及び純資産の部合計	528,683	477,463	51,220

# ●●● Pick up 社協事業 ●●●

## 「エプロンおばさんと遊ぼう広場」

自由に遊んだり、おしゃべりしたり、子育ての情報交換など親子で楽しめる広場です。また、子育て相談員（エプロンおばさん）が育児相談にも応じます。

- ★開催日：毎週木曜日
- ★時間：10:00～11:30
- ★場所：ゆうらいふ「研修室」
- ★対象：未就学児と保護者

<紹介>  
新しいエプロンおばさんが仲間入りしました！



たのしい子育ての  
応援をします！

日向区 麻山友愛さん

### ◆ 退任された方

平成23年3月31日をもって退任されました。  
これまでのご協力に感謝申し上げます。

鈴木 桂子 さん  
小野寺 幸子 さん  
村上 ふつ子 さん  
(順不同)



## ボックス ひとり暮らし高齢者安心BOX設置事業

～いざというときの備えとして～

一人暮らしの高齢者が急な入院時に困らないよう必要な日用品を入れた「安心ボックス」を町内の70歳以上のひとり暮らし高齢者に毎年7月頃に配付しています。

ボックスの中には、タオル・歯ブラシ・コップ・ボックスティッシュ・「あんしんカード」が入っています。

安心BOXは、地域福社会長からそれぞれの地域の対象者へ配付をしています。緊急時の備えとして配布している安心BOXですが、こうしたかかわりを含めた普段からの地域の繋がりこそが、いざというときの支えになります。

「あんしんカード」は  
緊急連絡先や  
かかりつけ医院などの  
必要な情報を記入する  
カードです。

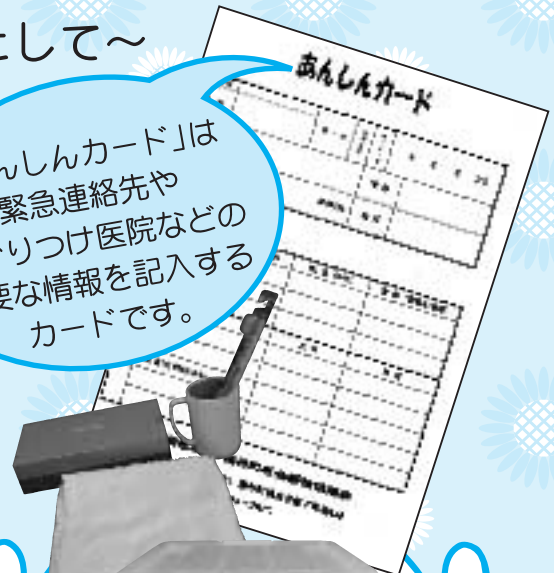



# 地域ふれあい活動紹介コーナー

<地域から提出して頂いた報告書(レポート)を掲載しています。>

## 4区『交通安全教室』

3月3日(木)

町内で交通事故による死亡者が出たこともあり、老人クラブと地域福祉会の合同で交通安全教室を開催しました。

講話と交通指導員による歌いながらの手遊びで、楽しんで学習しました。その後、テーブルを囲んで、お茶や昼食で談笑の一日を過ごしました。



## 黄金区『春の集いひな祭り』

3月3日(木)

35名の参加があり、歌やなどなど、ゲームを楽しみ、手作りのちらし寿司、おぼろ汁や桜餅などをほおぼりながら、それぞれ話が弾んでいました。今回は男性の参加もあり、よかったです。



## 『配食サービス』 3月9日(水)

9時に集合で仕事開始。予定通りの手順ですすみ、11時には出来上がる”おこわ”の出来ぐあいは上等！11時15分から2人一組で3方向に分かれて届ける。皆さんとても喜んで受けとってくれた。

配り終わって会食をしながら情報交換をする。お天気もよく無事終えることができました。



## 八雲区『お茶っこ飲み会・ひな祭り』 3月5日(土)

参加された方は、ゆっくりとお茶っこ飲み会をして楽しく嬉しかったと笑顔でした。満百歳を迎えた小野さんがさくら会でのお祝いの写真、大橋町長からの表彰の写真を持参し、参加者全員で見せていただきました。会の終了後には、少数の参加者でも内容を充実し、参加者の皆さまに楽しんでほしい、次回も必ず参加しようという気持ちを抱いてもらえるお茶っこ飲み会にしようと福祉推進員等と話しました。



## 太田区『お茶っこのみ会』 3月6日(日)

今日は天気も良く思っていたよりたくさんの方々に来ていただきホッとしました。地域活動支援ボランティア「1・2・3」の皆さんに応援をもらい、体操に手遊び、パズルゲームと皆さまに楽しんでいただきました。太田区の人達にはいつまでも元気でいてほしいのでこれからも地域で頑張りたいと思います。昼食は福祉推進員の人達等に具だくさんの豚汁とおにぎりを作ってもらい、おいしくいただきました。とても好評でした。



～わたしたちは、あなた「You:ゆう(利用者:家族:地域住民)」と共に、  
あなたの生活「Life:らいふ(生活:人生:生涯)」を大切にします～

### 『開所記念弁当』

ゆうらいふが開所してから8年が経ちました。毎年恒例となった開所を祝う色鮮やかな弁当に舌鼓をうちました。これからも更なる飛躍が出来るように職員一同精一杯頑張っていきたいと思いません。



### 『収穫が待ち遠しい』～グループホーム～

入居者と職員で、じゃが芋の種芋を植えました。手馴れたしぐさで一つ一つ丁寧に植え、収穫が楽しみです。秋には芋煮会の材料の一つとして、調理したいと思います。大きなじゃが芋になるように好天をお祈りしたいところです。



### 『震災を乗り越えて』～デイサービス～

デイサービスでは、今回の東日本大震災の際に、福祉避難所として活動しました。地震により自宅が崩壊した方、住むことが困難になった方、余震による不安な方等受け入れをしました。多いときで30名を超える方を受け入れ、非常食の提供や、エコミークラス症候群の予防のため、歌に合わせ体を動かしました。今回の震災を経験に、利用者の安全はもちろんですが、安心・安全を目指しデイサービスを実施したいと思います。



# ゆうらいふ

社会福祉法人 浦谷町社会福祉協議会

## 通 信



### 『子どもの力』～五番町デイサービス～

エプロンおばさんと遊ぶ広場に参加しました。日頃はあまり触れ合う機会が少ないですが、子どもたちの遊ぶ姿や笑う声に利用者が満面の笑顔を見せていたのが印象的でした。子供(未就学児)の力は絶大で、今後も子どもたちと交流して行きたいと思います。



### 『桜の花が咲きました』～特別養護老人ホーム～

4月27日(水)に一番町で城山公園へ出掛け、お花見をしてきました。今年は、東日本大震災の影響もあり、『わくや桜まつり』は中止となってしまいましたが、出掛けた日は満開で入居者も“きれいな桜だね”と桜の木の下で乾杯をし、春を楽しむことができました。



### — ありがとうございます —

震災時の避難所運営にあたり、町内外の皆様から多数の食料品・物資のご提供を頂きました。ゆうらいふの避難所が無事運営できましたのも、皆様からの多大なるご支援の賜と感謝致しております。皆様のご厚意に対し、紙面を借りて深く御礼申し上げます。

## ボランティアセンターみんなの学校 夏休み福祉体験月間

参加者募集

福祉体験を通して、思いやりや助け合いの心の大切さを学び、命の尊さについて考える機会となるよう夏休み福祉体験月間を実施します。



- ★体験期間：7月25日(月)～8月19日(金)
- ★参加対象：涌谷高校生及び町内に在住する高校生・大学生・専門学校生など
- ★体験場所：町内の高齢者施設、障害者施設、社会福祉協議会地域福祉事業など
- ★参加費：ボランティア保険300円  
昼食代(1食/300～500円)
- 申込期限 7/20(水)まで  
詳細は、お問い合わせ下さい。

## 福祉作文・ポスター 標語コンクール開催!!

今年も町内の小中学生を対象に「福祉作文・ポスター・標語コンクール」を開催します。多数の応募をお待ちしています。

- ★内容(題材)  
福祉の心(思いやり・たすけあい・命の大切さ)を表したもの

- ①作文【B4版 400字づめ原稿用紙】
  - ・小学校1年生～3年生……2枚程度
  - ・小学校4年生～6年生……3枚程度
  - ・中学生……4枚程度
- ②ポスター
  - ・B3版4つ切り画用紙
- ③標語
  - ・文字数はひらがな単位で20字以内

☆平成23年9月1日(木)〆切 各小中学校を通じて募集します!  
小学生・中学生のみなさん多数応募下さい。

## ゆうらいふ夏祭り'11

- 日時 8月20日(土) 17:00～
- 場所 ゆうらいふ正面駐車場
- 内容 演芸大会、夜店、盆踊り、  
絵とうろうコンテスト、  
花火大会 など…

遊びにきてね!

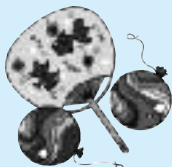

## 社協インフォメーション

お問い合わせは☎43-6661まで

宮城県指定

## 訪問介護員2級養成講座

### 受講生募集!!

このチャンスに、あなたもヘルパー2級の資格を取得してみませんか!

- ★講座期間 平成23年7月26日～9月30日  
講義58時間9日間(7/26・27・29・8/1・3・5・8・9・10)  
演習42時間7日間(8/11・19・23・26・27・28・30)  
実習30時間4日間(9/1～9/28)  
※1日5時間～8時間のカリキュラムです。
- ★会場 涌谷町高齢者福祉複合施設ゆうらいふ 他
- ★定員 28名  
(先着順になりますので、申し込みはお早目に!)
- ★資格 本養成期間全過程受講できる方  
(高校生以上の方)
- ★受講料 46,000円(テキスト代等含む)
- ★申込期限 7月21日(木)まで  
詳細は、お問い合わせ下さい。

## みんなのサロン

社協では、集いの場として下記のサロンを開催しています。  
みなさんの目的に合ったサロンへ遊びに来てください。

### ひとり暮らし高齢者ふれあい事業『さくら会』

ひとり暮らし高齢者の集いの場です。参加者同士、ボランティアとの交流の他、レクリエーションや講話、健康体操などをして過ごします。興味のある方は、社協まで連絡をください。

みんなでいただく昼食は、  
とってもおいしいですよ!

- ★開催日:月1回
- ★時間:9:30～13:00
- ★対象:町内の70歳以上の  
ひとり暮らし高齢者



### ふれあいサロン『おしゃべり広場』

心に不安や悩みを抱える方や引きこもりがちの方など、同じ悩みを持った仲間と触れ合いながら喫茶活動やおしゃべりをする場です。

- ★開催日  
7/27(水)・8/24(水)  
9/28(水)・10/26(水)
- ★時間  
9:30～11:30
- ★場所  
ゆうらいふ「喫茶コーナー」

お気軽な気持ちで  
どうぞ!!



# 社協年会費のご協力について

7月は社会福祉協議会の「会費」協力推進月間です。

会費のお願いに皆様の地域の地域福祉会長（評議員）や福祉推進員<sup>\*</sup>がお伺い致します。社協は、住民会員制をとっており、住民の皆様にご協力いただき、住民全員で地域を支えることを目的としております。会員加入は任意の制度となっておりますが、趣旨をご理解頂きご協力お願い申し上げます。

尚、この度の震災で被害を受けられた方などで会費へのご協力が困難な方は減免制度がございますので、地域福祉会長や福祉推進員にご相談下さい。

※6ページの名簿参照

一般会費 1,200円  
賛助会費 3,000円  
特別会費 5,000円

## 総合相談のお知らせ

### 弁護士による無料法律相談

日時：7月13日(水) 午後1時～3時  
場所：高齢者福祉複合施設  
ゆうらいふ相談室

相談内容は？

法律問題・相続問題  
損害賠償・家族問題 等々…。

※電話予約が必要です。(先着4名)

TEL 43-6661へどうぞ

### 生活相談所

日常生活で心配事、困りごとはありませんか？  
お気軽にご相談ください。(秘密厳守！)

開設月日	
7月27日(水)	8月24日(水)
9月28日(水)	10月26日(水)

- ★相談員：全日程とも「生活相談員」2名体制
- ★相談時間：午後1時から午後3時
- ★相談場所：高齢者福祉複合施設「ゆうらいふ」相談室

※相談日以外にも、ご相談お受けします。  
その時は事前に予約が必要です。

## 心温まる善意 ありがとうございました。

(平成23年3月7日～平成23年6月21日まで)

### 寄付金

- 鎌倉市 澤田 安子様 ..... 100,000円
- 上郡1区 杉崎 啓志様 ..... 2,855円
- 下小塚区 小山 照夫様 ..... 5,000円
- 岸ヶ森区 高橋 敏行様 ..... 50,000円
- 社会福祉法人宮城県社会福祉協議会様  
..... 100,000円

### 寄付物品

- 9の2区 中塩 由美子様 ..... 書作品「結」
- 上郡1区 杉崎 啓志様 ..... 竹ぼうき5本
- 9の3区 中崎 由美子様 ..... 医療用吸引器2台
- 11区 小泉 房子様 ..... 医療用吸引器1台
- 石巻市 (株)角張工務店  
代表取締役 角張 守様 ..... 東屋



## 編集後記

東日本大震災で被災された、皆様方に心からお見舞い申し上げます。  
当社会福祉協議会「ゆうらいふ」も、町の災害対策本部より、福祉避難所に指定され早速運営に取り掛かりました。何しろ電気や水道の復旧の見通しが立たず困惑をしておりますが、いち早く農家の方が井戸水を持ってきてくれたり、ボランティアの方々が、炊き出しをしてくれるなど、町民の皆様方から物心両面のご支援、ご協力に感謝致しております。

広報委員